ASSOCIAZIONE VOLONTARI ITALIANI SANGUE

AVIS Comunale Osimo

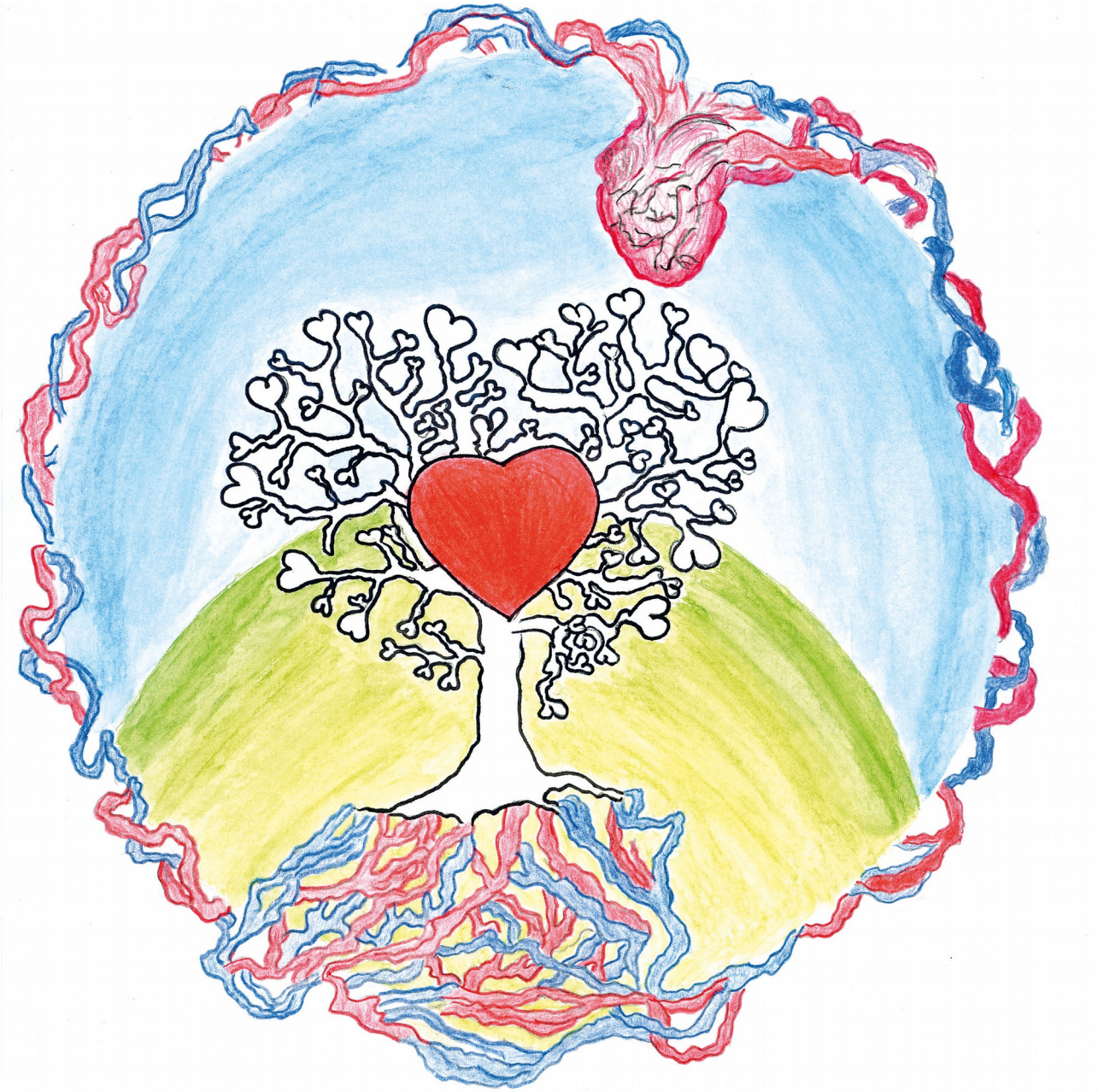

BILANCIO SOCIALE 2019

Rete Associativa Nazionale (RAN)
AVIS Nazionale

Ente giuridico riconosciuto con Legge n° 49 del 20/2/1950
C.F.80014250429

Organizzazione di Volontariato - OdV
Codice del Terzo Settore – D.lgs. n.117/2017

Sommario

PRESENTAZIONE 3

GRUPPO DI LAVORO 3

NOTA METODOLOGICA 4

PARTE PRIMA 5

1. PRESENTAZIONE DELL'ASSOCIAZIONE 5

1.1 LA NOSTRA STORIA 5

1.2 VISION, MISSION E VALORI 6

1.3 GLI OBIETTIVI STATUTARI 7

1.4 NORMATIVA IN VIGORE SULLA DONAZIONE 7

1.5 I PRESIDENTI DALLA COSTITUZIONE AD OGGI 9

2 LA COMPAGINE SOCIALE 9

2.1 STRUTTURA ORGANIZZATIVA 9

2.2 LE RISORSE UMANE 12

2.3 LA STRUTTURA 12

PARTE SECONDA 14

3 PROFILO ECONOMICO 14

4 PROGRAMMAZIONE 20

4.1 LA RACCOLTA DEL SANGUE E DEI SUOI COMPONENTI 21

4.2 ATTIVITÀ PROMOZIONALI 24

AVIS PER I DONATORI 24

AVIS E SCUOLA 26

AVIS E SPORT 28

AVIS E COMUNICAZIONE 31

AVIS PER TUTTI 32

PARTE TERZA 33

5 INTERLOCUTORI 33

QUESTIONARI STUDENTI A.S.2018-2019 35

PARTE QUARTA 39

6 I NOSTRI CONTATTI 39

Presentazione

Quest'anno siamo giunti alla decima edizione del Bilancio Sociale di AVIS Osimo. Uno strumento molto importante per conoscere nel dettaglio l'attività dell'Associazione in questo 2019 e la programmazione per l'anno 2020 ma allo stesso tempo anche uno strumento per poter avere una visione d'insieme sull'Avis Osimo e ricevere consigli e pareri. Si è concluso un 2019 come sempre ricco di eventi e che ci ha visto chiudere l'anno con un numero crescente di donatori, toccando i 1.359 donatori e le 2.321 donazioni (nel 2018 avevamo 1.300 donatori e 2.300 donazioni). Nonostante qualche carenza in organico del personale infermieristico siamo riusciti a crescere ed un sentito ringraziamento va ai nostri donatori che dedicano un pò del loro tempo per aiutare il prossimo con un gesto semplice ma assai importante ed a tutti i soggetti coinvolti nel percorso donazionale: segreteria, volontari, personale medico ed infermieristico che permettono di svolgere il lavoro dell'Avis ogni giorno.
Quello che si apre, il 2020, sarà per noi un anno importante visto che l'Avis Osimo celebrerà i 90 anni di vita e stiamo finendo di definire un calendario di iniziative per festeggiare al meglio questo avvenimento e puntiamo a crescere ulteriormente. Possiamo già dire che il 18 Aprile si svolgerà ad Osimo l'Assemblea Regionale Avis, mentre il 13 Settembre si svolgerà la grande festa del 90°, ed altre iniziative verranno messe in atto. Stiamo lavorando per rinnovare le poltrone per il prelievo sangue del centro trasfusionale con la raccolta fondi "Una poltrona per donare".
Infine faccio un invito anche a portare nuovi donatori perchè la donazione è un piccolo gesto d'amore ma un grande gesto di solidarietà.
Chiudo con una citazione di Don Antonio Sciortino*: "Ogni giorno, in Italia, migliaia di persone sopravvivono grazie a un gesto così semplice ma così importante. Non indugiamo, perché "certe cose" non accadono solo agli altri. Gli "altri" siamo anche noi".*

Il Presidente
Matteo Valeri

Gruppo di lavoro

La redazione del bilancio sociale è stata realizzata da un gruppo composto da:

Nominativo	Ruolo nell'associazione	Funzione nel processo di reporting
Matteo Valeri	Presidente	Stesura documento
Angela Pietrucci	Segretaria	Preparazione dei dati
Francesca Pietrucci	Tesoriera Amministratore	Preparazione dei dati
Lucia Principi	Segretaria del Direttivo	Preparazione dei dati

Disegno in copertina realizzato da alunni classe II scuola secondaria di primo grado Istituto Caio Giulio Cesare

Nota Metodologica

Attraverso il bilancio sociale 2019, l'associazione di volontariato Avis Osimo vuole render conto della gestione svolta nel periodo per consentire agli interlocutori di valutarla consapevolmente, avviando uno scambio utile per la comprensione reciproca e il miglioramento della propria gestione.

Nella rendicontazione si è fatto prevalentemente riferimento a:

- principi di redazione del bilancio sociale del Gruppo di studi per il bilancio sociale (GBS, *Gruppo di studio per il bilancio sociale*, *Principi di redazione del bilancio sociale*, 2001 e documento di ricerca n. 10, *La rendicontazione sociale per le aziende no profit*, 2009)[1];
- linee guida Global Reporting Initiative (GRI, *Linee guida per il reporting di sostenibilità*, 2000-2006, version 3.0, pag. 2)[2];
- standard AccountAbility AA 1000 (ACCOUNTABILITY, *AA1000 Series*, 2005, 2008)[3];
- linee guida del Coordinamento Nazionale dei Centri di Servizio per il volontariato (CSVnet, *Linee guida per la redazione del bilancio di missione e del bilancio sociale delle organizzazioni di volontariato*, 2008)[4];
- portale del Ministero del Salute

Il report si articola nelle parti indicate di seguito.

1. **Identità dell'associazione:** vengono evidenziati il contesto di riferimento, la vision e la collegata *mission*, le linee strategiche e il quadro degli obiettivi 2020, e infine gli interlocutori.
2. **Risorse e organizzazione:** vengono presentate la compagine associativa, il sistema di governo ed i processi di partecipazione, la struttura organizzativa, le persone che operano nell'organizzazione e le strutture ed i mezzi utilizzati per lo svolgimento delle attività.
3. **Profilo economico finanziario:** vengono fornite alcune informazioni significative e sintetiche sui dati economico-finanziari evidenziati nel bilancio d'esercizio annuale.
4. **Relazione sulle attività svolte nel 2019 e Programmazione per il 2020:** sono analizzati i risultati ottenuti nel 2019e sono indicate le linee di sviluppo per il futuro.
5. **Il coinvolgimento degli interlocutori:** in questa parte sono riportate le opinioni degli interlocutori, in particolar modo i risultati dei questionari somministrati a scuola ai ragazzi delle IV^, V^ classi superiori. Inoltre sono riportati i riferimenti dell'associazione ai quali il lettore può inviare i propri commenti sia sul documento che sull'attività, fondamentali per il miglioramento sia del documento che della gestione.

Il bilancio sociale 2019 sarà diffuso nei seguenti modi:

- presentazione durante l'Assemblea Annuale dei Soci
- stampa di alcune copie cartacee che verranno distribuite ad alcuni degli *stakeholders*
- spedizione mezzo mail ai donatori e agli *stakeholders* di cui abbiamo l'indirizzo
- inserzione sul sito internet associativo
- comunicazione tramite il social network Facebook

[1] http://www.gruppobilanciosociale.org
[2] http://www.globalreporting.org
[3] http://www.accountability21.net
[4] http://www.csvnet.it

Parte Prima

1. Presentazione dell'Associazione

L'AVIS, Associazione Volontari Italiani del Sangue, fondata a Milano nel 1927 su iniziativa del dott. Vittorio Formentano, è un'organizzazione di volontariato (Odv) costituita da oltre un milione e trecentomila volontari che donano gratuitamente, periodicamente e anonimamente il proprio sangue ed emoderivati. Lo Statuto su cui si fonda AVIS è dettato dai primi tre fondamentali articoli: l'associazione è apartitica, aconfessionale, non lucrativa, non ammette discriminazioni di genere, etnia, lingua, nazionalità, religione, ideologia politica; persegue esclusivamente finalità civiche, solidaristiche e di utilità sociale, non ha fini di lucro.
È costituita da persone che donano il sangue volontariamente, periodicamente, gratuitamente, anonimamente e responsabilmente e da coloro che, pur non potendo per motivi di inidoneità donare, collaborano gratuitamente a tutte le attività di promozione e organizzazione. Scopo dell'associazione, come fissato dallo Statuto, è venire incontro alla crescente domanda di sangue, oltre che avere donatori pronti e controllati nella tipologia del sangue e nello stato di salute e donare gratuitamente sangue a tutti senza alcuna discriminazione.

ASSOCIAZIONE VOLONTARI ITALIANI SANGUE
AVIS Comunale Osimo

1.1 La nostra Storia

Osimo fu tra le prime città italiane a costituire la Sezione A.V.I.S., subito dopo Milano (1927), Ancona (1927) e Torino (1929): grande onore, quindi, perché l'associazione osimana è la quarta fondata tra le centinaia di consorelle d'Italia e la seconda tra quelle della nostra regione. Parlando delle origini dell'Avis si potrebbero citare alcuni nomi, ma si rischierebbe di dimenticare qualcuno e di non rispettare il desiderio dell'anonimato che rende la donazione ancora più meritoria. Non si può tuttavia non ricordare il Prof. Gualfardo Tonnini al quale va il riconoscimento di aver compreso l'importanza che la pratica della trasfusione di sangue avrebbe sempre più assunto nell'esercizio della medicina e di aver saputo contagiare col suo entusiasmo un piccolo gruppo di persone che divennero donatori costituendo, nel lontano 1930, una associazione di volontari. Dopo appena un anno essa contava già 20 donatori e rapidamente le poche decine divennero centinaia. Tanti osimani sentirono l'importanza e la grandezza del dono anonimo del proprio sangue per la salvezza di una vita umana e risposero all'appello iscrivendosi all'AVIS. Nel 1947, quando un provvedimento governativo trasformò in Associazioni Volontari Italiani del Sangue le associazioni locali di donatori, la sezione osimana contava 80 donatori e 152 soci; l'anno successivo i soci salirono a 261.
Tuttavia l'attività dell'Avis osimana non si limitò alla stretta cerchia delle mura cittadine e si diffuse anche in periferia. Così dopo la costituzione nel 1953, di gruppi aziendali AVIS, il 4 settembre 1955 prese vita, nella frazione di Campocavallo, una sottoscrizione AVIS e in seguito se ne formò una anche a S. Biagio. Il 1955 è anche l'anno in cui inizia la presidenza del Prof. Silvestri, degno continuatore dell'opera del Prof. Tonnini. Il 2 luglio 1953, giorno commemorativo del prodigio dell'Immagine del Crocifisso del Duomo, venne consacrata in Duomo una cappella sul lato destro e soci e dirigenti AVIS offrirono una lampada votiva. Così l'Associazione venne posta sotto la protezione del Signore Gesù Crocifisso: chi più di Lui ha donato volontariamente e generosamente il Suo sangue per la salvezza altrui? Il numero di iscritti è aumentato di anno in anno, nel 1958 se ne contavano 731, di cui 110 donatori, 19 collaboratori, 602 sostenitori; nel 1970 i donatori salirono a 255, nel 1980 a 350. Attualmente l'AVIS osimana conta 1.359 iscritti ed ha effettuato 2.321 donazioni suddivise tra sangue intero, plasma e piastrine.

1.2 Vision, Mission e Valori

Per permettere a tutti gli interlocutori di valutare in maniera consapevole e precisa l'efficacia e l'efficienza delle attività realizzate dall'Avis di Osimo, è necessario presentare la vision, la mission e i valori dell'Associazione. L'Avis Comunale di Osimo condivide sostanzialmente la missione, i valori, i principi di comportamento e gli obiettivi del Sistema Associativo di Avis Nazionale del quale si impegna ad essere soggetto attivo e propositivo all'interno del territorio osimano. La visione della nostra organizzazione esprime quindi ciò che sogniamo si realizzi per il bene della nostra collettività.

Vision

L'aspirazione dell'Avis Comunale di Osimo è quella di contribuire a diffondere nella nostra città e nel nostro territorio di competenza un concetto di società solidale, dove la cultura della donazione sia patrimonio della collettività e dove il dono del sangue divenga un`abitudine diffusa e un gesto naturale. Un gesto di fondamentale importanza non solo nella cura delle malattie ma anche come indicatore del livello di cultura sociale e civile della nostra popolazione.

Mission

L'Avis di Osimo ha la finalità di promuovere la donazione di sangue (intero o una sua frazione). Questa è volontaria, periodica, associata, non remunerata, anonima e consapevole, intesa come valore umanitario universale ed espressione di solidarietà e di civismo, che configura il donatore quale promotore di un primario servizio socio-sanitario ed operatore della salute, anche al fine di diffondere nella comunità locale i valori della solidarietà, della partecipazione sociale e civile e della tutela del diritto alla salute su tutto il territorio di riferimento, al fine di raggiungere l'autosufficienza a livello locale. L'Avis di Osimo è anche consapevole del fatto che l'autosufficienza non si raggiunga solamente mediante la donazione di sangue da parte dei soci donatori, ma anche attraverso il perseguimento di un obiettivo più ampio e allo stesso tempo più prezioso che passa attraverso l'educazione alla salute, la promozione del dono del sangue, la solidarietà, la cultura del volontariato, nonché la chiamata del donatore e la raccolta in via convenzionale. Tutto questo per sensibilizzare la popolazione e per coinvolgere nuovi donatori al fine di garantire l'autosufficienza al Sistema Trasfusionale.
Il perseguimento di tutto ciò viene supportato da un sistema di valori che devono essere costantemente rispettati dall'Associazione.

Valori

I valori guida dell'Avis di Osimo sono: solidarietà, partecipazione sociale e civile, tutela del diritto alla salute, altruismo, civismo, rispetto, correttezza, democraticità, uguaglianza. Il contributo dei soci Avis non è legato esclusivamente alla donazione, ma anche alla partecipazione alle attività associative che si rendono fondamentali per il perseguimento della mission, quali promozione, sensibilizzazione e formazione.

1.3 gli Obiettivi Statutari

L'anno 2019 ha visto l'approvazione da parte dell'assemblea dei Soci del nuovo Statuto associativo in virtù della Riforma del Terzo Settore, Legge 106/2016 e successivo D.Lgs. 117/2017,che prevede la rinomina in Organizzazione di Volontariato (OdV) facente parte di una Rete Associativa Nazionale (RAN) quale è l'Avis Nazionale e la sua acquisizione di qualifica come Ente del Terzo Settore (ETS).
Gli obiettivi statutari rimangono

- **a)** Sostenere i bisogni di salute dei cittadini favorendo il raggiungimento dell'autosufficienza di sangue e dei suoi derivati a livello nazionale e dei massimi livelli di sicurezza trasfusionale possibili e la promozione per il buon utilizzo del sangue;
- **b)** Tutelare il diritto alla salute dei donatori e dei cittadini che hanno necessità di essere sottoposti a terapia trasfusionale;
- **c)** Favorire l'incremento della propria base associativa
- **d)** Promuovere lo sviluppo del volontariato e dell'associazionismo

Ai quali si aggiungono:

- **e)** Promuovere l'informazione e l'educazione sanitaria dei cittadini e le attività culturali di interesse sociale con finalità educative;
- **f)** Promuovere lo sviluppo del volontariato e dell'associazionismo, anche attraverso progetti di Servizio Civile;
- **g)** Promuovere partenariati e protocolli di intesa e stipulare convenzioni con le pubbliche amministrazioni e con soggetti privati;
- **h)** Svolgere ogni ulteriore iniziativa concernente le attività di interesse generale

1.4 Normativa in vigore sulla donazione

La legge n. 219 del 21 Ottobre 2005 "nuova disciplina delle attività trasfusionali e della produzione nazionale degli emoderivati" detta i principi fondamentali in materia di attività trasfusionali allo scopo di conseguire le seguenti finalità:

- Il raggiungimento dell'autosufficienza regionale e nazionale di sangue, emocomponenti, e farmaci emoderivati;
- Una più efficace tutela della salute dei cittadini attraverso il conseguimento dei più alti livelli di sicurezza raggiungibili nell'ambito di tutto il processo finalizzato alla donazione ed alla trasfusione del sangue;
- Condizioni uniformi del servizio trasfusionale su tutto il territorio nazionale;
- Lo sviluppo della medicina trasfusionale, del buon uso del sangue e di specifici programmi di diagnosi e cura che si realizzano in particolare nell'ambito dell'assistenza a pazienti ematologici ed oncologici, del sistema urgenza-emergenza e dei trapianti.

All'interno della suddetta legge sono definiti, in particolare, l'organizzazione del sistema trasfusionale, le disposizioni riguardanti le associazioni dei donatori di sangue, le misure per l'autosufficienza regionale e nazionale del sangue, le norme per la qualità e la sicurezza del sangue e degli emoderivati.

Il settore trasfusionale è stato inoltre regolato da provvedimenti emanati dall'Unione europea finalizzati a stabilire livelli di qualità e sicurezza dei prodotti e delle prestazioni trasfusionali uniformi su tutto il territorio europeo. Tali norme hanno dato un forte impulso all'adeguamento della rete trasfusionale nazionale ai requisiti europei nonostante le difficoltà derivate dalla presenza di disomogeneità regionali. In particolare è stata recepita la direttiva 2002/98/CE con

il decreto legislativo 261 del 20 dicembre 2007 "Revisione del decreto legislativo 19 agosto 2005, n. 191, recante attuazione della direttiva 2002/98/CE che stabilisce norme di qualità e di sicurezza per la raccolta, il controllo, la lavorazione, la conservazione e la distribuzione del sangue umano e dei suoi componenti".

I due decreti legislativi 207/2007 e 208/2007 hanno recepito rispettivamente le direttive tecniche: 2005/61/CE, riguardante prescrizioni in tema di rintracciabilità e di notifica di effetti indesiderati ed incidenti gravi e la direttiva 2005/62/CE relativa al sistema di qualità dei servizi trasfusionali.

L'accordo Stato Regioni del 16 dicembre 2010 sui requisiti minimi organizzativi, strutturali e tecnologici delle attività sanitarie dei servizi trasfusionali e delle unità di raccolta e sul modello per le visite di verifica, legge 11 del 27 febbraio 2015

Inoltre il percorso di riqualificazione del sistema trasfusionale, in attuazione dell'Accordo 16 dicembre 2010, è stato completato con le Linee guida per l'accreditamento dei servizi trasfusionali e delle unità di raccolta, definite con accordo Stato Regioni 25 luglio 2012. Il 30 giugno 2015, si è concluso il percorso di riqualificazione con l'autorizzazione e accreditamento dei servizi trasfusionali.

Il decreto 2 novembre 2015 "Disposizioni relative ai requisiti di qualità e sicurezza del sangue e degli emocomponenti" nasce dall'esigenza di adeguare le disposizioni normative sulla qualità e la sicurezza del sangue e dei suoi prodotti sia al progresso in ambito scientifico e tecnologico sia alle intervenute normative europee e pertanto sostituisce i precedenti decreti 3 marzo 2005 "Protocolli per l'accertamento della idoneità del donatore di sangue e di emocomponenti" e "Caratteristiche e modalità per la donazione del sangue e di emocomponenti".

Il decreto ha anche previsto che su tutto il territorio nazionale vengano definiti e implementati specifici programmi di PBM – Patient Blood Management (strategia multimodale e multidisciplinare promossa dall'Organizzazione Mondiale della Sanità già nel 2010 e oggetto di specifiche raccomandazioni multidisciplinari pubblicate dal CNS, finalizzate alla gestione del paziente candidato a trattamenti chirurgici programmati) sulla base di linee guida emanate dal CNS. Le linee guida del CNS sono state trasmesse dal Ministero a tutti gli Assessorati regionali per la loro applicazione da parte delle Aziende sanitarie, nell'ottica dell'erogazione di prestazioni terapeutiche efficaci, del contenimento del fabbisogno trasfusionale, del miglioramento dell'assistenza sanitaria dei pazienti e della riduzione dei costi.

Il decreto legislativo 19 marzo 2018, n.19 attua la direttiva (UE) 2016/1214 della Commissione del 25 luglio 2016, che modifica la direttiva 2005/62/CE per quanto riguarda le norme e le specifiche del sistema di qualità per i servizi trasfusionali. Il decreto prevede che il Ministero della salute, il Ministero della difesa, il Centro nazionale sangue, le Regioni e le Province autonome di Trento e di Bolzano assicurino che i servizi trasfusionali e le unità di raccolta gestite dalle Associazioni e Federazioni di donatori, per attuare le norme del sistema qualità, applichino le linee direttrici di buone prassi (Good Practice Guidelines - GPG).

Il 13 dicembre 2018 sono stati approvati in Conferenza Stato Regioni due Accordi, entrambi riguardanti la definizione di "schemi tipo" di convenzione.

1.5 I presidenti dalla Costituzione ad Oggi

Periodo	Presidente
12 Ottobre 1947- 1955	Gualfardo Tonnini
23 Ottobre 1955 - 1972	Giovanni Silvestri
12 Marzo 1972 - 1975	Emilio Teoli
6 Marzo 1975 - 1983	Roberto Bonarelli
1983	Luigi Maria Tomarelli
8 Maggio 1983 - 1987	Luciano Secchiaroli
16 Giugno 1987 - 1996	Benedetto Marcelli
12 Marzo 1996 - 1999	Alberto Ceresola
16 Marzo 1999 - 2005	Maurizio Caporilli
11 Marzo - 11 Ottobre 2005	Luciano Taborro
18 Ottobre 2005 - 2013	Francesca Pietrucci
15 Marzo 2013 - 2017	Lino Bontempo
20 Marzo 2017 - in corso	Matteo Valeri

2 La compagine sociale

I rapporti associativi sono regolati dallo Statuto dell'associazione che prevede le seguenti categorie di soci:

- **Soci donatori** – tutti coloro che periodicamente donano il proprio sangue
- **Soci collaboratori** – Tutti coloro che pur non donando il proprio sangue contribuiscono al raggiungimento del fine sociale prestando il proprio aiuto nell'organizzazione degli eventi e realizzazione dei vari progetti volti alla promozione del dono del sangue
- **Soci ex donatori** – I soci ex donatori sono coloro che per ragioni di età o di salute hanno cessato l'attività donazionale e partecipano all'attività associativa.
- **Soci benemeriti** - Sono coloro, persone fisiche o giuridiche, che hanno contribuito o che contribuiscono, anche "una tantum", con il proprio sostegno, allo sviluppo morale e materiale dell'Avis e sono stati considerati tali da una delibera del Consiglio Direttivo dell'Avis Comunale. I Soci benemeriti non hanno diritto di voto e non sono eleggibili alle cariche sociali.

2.1 Struttura organizzativa

Il sistema di governo dell'Associazione è definito dallo statuto il quale stabilisce la composizione degli organi, gli ambiti di competenza, le funzioni decisionali, esecutive e di controllo. Il funzionamento di Avis Osimo, come previsto dall'art.7 dello Statuto associativo comunale, è assicurato dall'azione di amministrazione e controllo esercitata da una pluralità di organi di governo e di controllo.

In particolare sono organi di governo:

- L'Assemblea Comunale degli Associati
- Il Consiglio direttivo Comunale
- Il Presidente e il Vice Presidente

Sono organi di controllo il Collegio dei Revisori dei Conti e la Commissione Verifica Poteri.

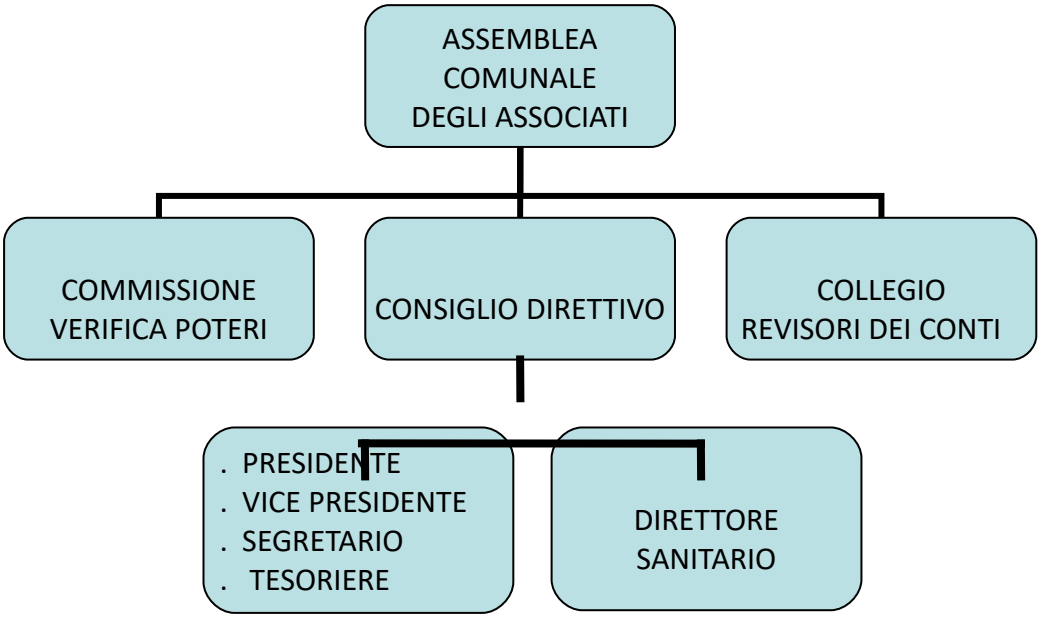

2.1.1. Assemblea comunale degli associati
(Art. 8-9 Statuto associativo comunale)

È l'organo di governo rappresentativo dell'Associazione, ne indirizza l'attività approvando le linee di indirizzo e le direttive generali per il funzionamento, il potenziamento e l'espansione e ne verifica i risultati; elegge i componenti del Consiglio Direttivo Comunale e nomina i componenti del Collegio dei Revisori dei Conti e della Commissione Verifica Poteri; approva il Bilancio consuntivo e ratifica il preventivo finanziario; nomina i delegati che rappresenteranno i soci nell'Assemblea Provinciale. L'Assemblea Comunale degli Associati è costituita da tutti i soci che, all'atto della convocazione dell'Assemblea medesima, non abbiano presentato domanda di dimissioni e non abbiano ricevuto provvedimento di espulsione. Ogni socio ha diritto ad un voto. L'Assemblea Comunale degli Associati si riunisce in via ordinaria almeno una volta l'anno, entro il mese di febbraio, per l'approvazione del bilancio consuntivo, predisposto dal Consiglio Direttivo Comunale, nonché per la ratifica del preventivo finanziario approvato dal Consiglio medesimo entro il 31 dicembre dell'anno precedente. In prima convocazione l'Assemblea è validamente costituita quando siano presenti almeno la metà dei suoi componenti; in seconda convocazione è valida qualunque sia il numero degli associati presenti direttamente o per delega. Ciascun associato può rappresentare sino ad un massimo di tre associati nelle associazioni con un numero di associati inferiore a cinquecento e di cinque associati in quelle con un numero di associati non inferiore a cinquecento. Le deliberazioni dell'Assemblea sono valide ove risultino adottate a maggioranza dei soci presenti.

2.1.2. Consiglio direttivo comunale
(Art. 10 Statuto associativo comunale)

È l'organo di governo dell'Associazione: stabilisce le linee politiche dell'Associazione e formula proposte e pareri sul programma associativo. I suoi compiti vanno dall'approvazione definitiva del bilancio preventivo finanziario a quella del bilancio consuntivo da proporre all'assemblea. L'attuale Consiglio Direttivo, nominato dall'Assemblea il 20 Marzo 2017, è composto da 9 membri effettivi e resterà in carica fino a Febbraio 2021.

Nome	Carica
Valeri Matteo	Presidente
Pigliapoco Andrea	Vice Presidente
Principi Lucia	Segretario
Pietrucci Francesca	Amministratore
Barontini Enrico	Consigliere
Bontempo Lino	Consigliere
Ceresola Alberto	Consigliere
Polenta Luciana	Consigliere
Quirini Fiorella	Consigliere

2.1.3 Presidente
(Art.11 Statuto associativo comunale)

Presiede l'Associazione e ne ha la rappresentanza legale; convoca e presiede l'Assemblea e il Consiglio Direttivo. In caso di assenza o impedimento temporaneo viene sostituito dal vice presidente. L'attuale Presidente è Matteo Valeri, eletto nel suo incarico il 20 marzo 2017, mentre il suo vice è Andrea Pigliapoco, eletto anch'egli il 20 marzo 2017.

2.1.4 Direttore sanitario
(Art.10 c.14 Statuto associativo comunale)

Viene nominato dal Consiglio Direttivo Comunale ed ha compiti d'indirizzo e di coordinamento per la tutela della salute del donatore e per il controllo della raccolta del sangue in collegamento con le strutture trasfusionali pubbliche competenti per territorio. L'attuale direttore sanitario dell'AVIS di Osimo è il Dott. Tommaso Campagnola.

2.1.5 Collegio dei Revisori dei Conti
(Art.12 Statuto associativo comunale)

È l'organo che vigila sull'osservanza della legge e dello statuto, sul rispetto dei principi di corretta amministrazione e sull'adeguatezza dell'assetto organizzativo, amministrativo e contabile. Il Collegio è costituito da 3 componenti nominati dall'Assemblea che durano in carica 4 anni e possono essere rinominati. L'attuale Collegio dei Revisori dei Conti, nominato dall'Assemblea degli Associati il 20 marzo 2017 è composto dai membri elencati sotto: Nel 2017 almeno un componente del Collegio ha partecipato a ciascuna riunione del Consiglio Direttivo, in quanto invitati.

Nome	Carica
Mazzieri Marco	Presidente
Coppari Candido	Componente
Pasqualini Marino	Componente

2.1.6 Commissione Verifica Poteri

Ha "funzione notarile", verifica ed attesta la consistenza associativa e la regolarità degli aventi diritto al voto durante lo svolgimento dell'Assemblea associativa. Il Collegio è costituito da 3 componenti nominati dall'Assemblea che durano in carica 4 anni e possono essere rinominati. L'attuale Collegio dei Revisori dei Conti, nominato dall'Assemblea degli Associati nel febbraio 2016 è composto dai membri elencati sotto e rimarrà in carica fino a febbraio 2020

Nome	Carica
Bontempo Simone	Presidente
Carbonari Marino	Componente
Renzulli Pietro	Componente

2.2 Le risorse umane

Per la gestione dell'Associazione e lo svolgimento delle varie attività istituzionali l'AVIS di Osimo si avvale della collaborazione volontaria e gratuita di:

- 9 membri effettivi del consiglio direttivo
- 18 soci collaboratori
- 3 membri del collegio revisori dei conti
- 3 membri della commissione verifica poteri

Inoltre l'Avis di Osimo si avvale di un'impiegata part-time, 21 ore settimanali a tempo indeterminato che si occupa di tutto ciò che ruota attorno ai donatori: accettazione nuove iscrizioni, convocazione, appuntamenti, invio al centro di raccolta per esami e donazioni.
Inoltre collabora ed è d'aiuto anche per le attività che vengono svolte dal Consiglio Direttivo, in particolare nell'organizzazione delle manifestazioni e degli eventi promozionali ed è supporto alla segretaria del Consiglio Direttivo.

2.3 La struttura

2.3.1 Sede Sociale

L'AVIS di Osimo ha una sede sociale sita in Via Matteotti n. 56, in locali all'interno dell'Ospedale SS. Benvenuto e Rocco di proprietà dell'azienda sanitaria ed attualmente gestiti dall'INRCA di Ancona, anche se momentaneamente non disponibile in quanto inagibile e svolge la propria attività presso i locali di via Strigola n. 4. Nella sede sociale vengono svolte le attività istituzionali, amministrative, le riunioni del direttivo, le attività di segreteria e soprattutto l'attività di chiamata donatori. La sede sociale è condivisa con l'AIDO comitato di Osimo e con il Circolo Fotografico AVIS M. Giacomelli.

2.3.2. Unità di raccolta territoriale (URT)

La raccolta del sangue avviene presso l'Unità di Raccolta Territoriale che si trova anch'essa in locali all'interno dell'Ospedale SS. Benvenuto e Rocco con ingresso in via Leopardi. Presso l'URT di Osimo donano i donatori iscritti all'AVIS di Osimo, ma anche alcuni donatori delle AVIS territorialmente vicine come Castelfidardo, Offagna, Camerano.

Parte Seconda

3 Profilo economico

Codici			AVIS COMUNALE DI STATO PATRIMONIALE AL ATTIVO	31.12.2019 2019	2018
1			*QUOTE ASSOCIATIVE ANCORA DA VERSARE*	*0,00*	*0,00*
2			*IMMOBILIZZAZIONI*	*4.556,11*	*4.650,91*
2	1		IMMOBILIZZAZIONI IMMATERIALI	0,00	0,00
2	1	1	Spese di manutenzione da ammortizzare	0,00	0,00
2	1	2	*(meno fondo ammortamento spese manutenzione da ammortizzare)*	0,00	0,00
2	1	3	Costi pluriennali da ammortizzare	0,00	0,00
2	1	4	*(meno fondo ammortamento costi pluriennali da ammortizzare)*	0,00	0,00
2	1	5	Lavori su beni di terzi	2.904,00	2.904,00
2	1	6	*(meno fondo ammortamento ...)*	2.904,00	2.904,00
2	2		IMMOBILIZZAZIONI MATERIALI	56,11	150,91
2	2	1	Terreni e fabbricati	0,00	0,00
2	2	2	*(meno fondo ammortamento terreni e fabbricati)*	0,00	0,00
2	2	3	Impianti, mobili, macch.ufficio, attrezzature varie	2.540,85	2.540,85
2	2	4	*(meno fondo ammortamento impianti, mobili, macch., attrezzature*	2.484,74	2.389,94
2	2	5	Automezzi	0,00	0,00
2	2	6	*(meno fondo ammortamento automezzi)*	0,00	0,00
2	2	7	Attrezzatura sanitaria	0,00	0,00
2	2	8	*(meno findo ammortamento attrezzatura sanitaria))*	0,00	0,00
			...		
2	3		IMMOBILIZZAZIONI FINANZIARIE	4.500,00	4.500,00
2	3	1	Partecipazioni	0,00	0,00
2	3	2	Altri titoli che costituiscono immobilizzazioni	4.500,00	4.500,00
2	3	3	...	0,00	0,00
3			*ATTIVO CIRCOLANTE*	*54.737,13*	*48.892,90*
3	1		RIMANENZE	0,00	0,00
3	1	1	Rimananze finali materiale associativo	0,00	0,00
3	1	2	Rimanenze finali materiale sanitario	0,00	0,00
3	2		CREDITI	23.341,43	19.655,20
3	2	1	Crediti v/ Asur	22.496,84	19.120,20
3	2	2	Crediti v/ Enti Pubblici	0,00	0,00
3	2	3	Crediti v/ altre Avis	0,00	0,00
3	2	4	Altri crediti	717,59	397,00
3	2	5	Regioni c/acconti irap	127,00	138,00
3	3		ATTIVITA' FINANZIARIE NON IMMOBILIZZATE	0,00	0,00
3	3	1	Partecipazioni	0,00	0,00
3	3	2	Altri titoli	0,00	0,00
3	3	3	...	0,00	0,00
3	4		DISPONIBILITA' LIQUIDE	31.395,70	29.237,70
3	4	1	Banca	31.299,22	27.077,53
3	4	2	Cassa contanti	96,48	203,94
3	4	3	C/c postale	0,00	1.956,23
4			*RATEI E RISCONTI*	*0,00*	*83,59*
4	1	1	Ratei attivi	0,00	0,00
4	1	2	Risconti attivi	0,00	83,59
			TOTALE ATTIVO	*59.293,24*	*53.627,40*

Codici			STATO PATRIMONIALE AL PASSIVO E NETTO	31.12.2019 2019	2018
10			PATRIMONIO NETTO	53.482,65	48.490,58
10	1		FONDO DI DOTAZIONE	0,00	0,00
10	1	1	Fondo di dotazione	0,00	0,00
10	2		PATRIMONIO VINCOLATO	0,00	0,00
10	2	1	Fondi vincolati destinati a Terzi	0,00	0,00
10	2	2	Fondi vincolati per scopi specifici	0,00	0,00
10	2	3	...	0,00	0,00
10	3		PATRIMONIO LIBERO	53.482,65	48.490,58
10	3	1	Avanzo (disavanzo) di gestione	4.992,07	5.318,02
10	3	2	Avanzo di gestione esercizi precedenti	48.490,58	43.172,56
10	3	3	Fondo progetti associativi futuri	0,00	0,00
10	3	4	Fondo attività Gruppo Giovani/Area Giovani	0,00	0,00
10	3	5	Fondo attività Formazione/Area Formazione	0,00	0,00
10	3	6	Fondo attività Promozione/Area Promozione	0,00	0,00
10	3	7	_	0,00	0,00
11			FONDI PER RISCHI ED ONERI	0,00	0,00
11	1	1	Fondo manutenzione ciclica	0,00	0,00
11	1	2	Fondo svalutazione crediti	0,00	0,00
11	1	3	...	0,00	0,00
12			T.F.R. LAVORO SUBORDINATO	2.346,96	2.313,92
12	1	1	Fondo T.F.R.	2.346,96	2.313,92
12	1	2	_	0,00	0,00
13			DEBITI	3.463,63	2.822,90
13	1	1	Debiti v/Banche	0,00	5,00
13	1	2	Debito v/altre Avis	0,00	0,00
13	1	3	Debiti v/Fornitori	823,66	601,08
13	1	4	Debiti v/Volontari per rimborso spese	0,00	0,00
13	1	5	Debiti fiscali e previdenziali	1.033,97	817,32
13	1	5	Altri debiti	1.606,00	1.399,50
14			RATEI E RISCONTI	0,00	0,00
14	1	1	Ratei passivi	0,00	0,00
14	1	2	Risconti passivi	0,00	0,00
			TOTALE PASSIVO	5.810,59	5.136,82
			TOTALE A PAREGGIO	59.293,24	53627,4

AVIS COMUNALE DI

RENDICONTO GESTIONALE AL 31.12.2019

Codici			ONERI		2019	2018
20			ONERI ATTIVITA' TIPICHE ASSOCIATIVE		58.847,90	62.148,82
20	1		RIMANENZE INIZIALI DA ATTIVITA' ASSOCIATIVA		0,00	0,00
20	1	1	Rimanenze iniziali da attività associativa		0,00	0,00
20	1	2	...		0,00	0,00
20	2		RIMBORSI A SEDI		465,60	251,00
20	2	1	Rimborsi a Sedi		465,60	251,00
20	2	2	_		0,00	0,00
20	3		PROMOZIONE DEL DONO		24.378,26	33.019,06
20	3	1	Periodici/Numeri unici/Opuscoli		0,00	0,00
20	3	2	Manifesti ed inserzioni pubblicitarie		0,00	0,00
20	3	3	Materiale di promozione		8.905,31	7.675,34
20	3	4	Convegni/seminari/eventi		2.061,00	12.355,52
20	3	5	Spese sociali e benemerenze		0,00	0,00
20	3	6	Contributi, omaggi e spese di rappresentanza		0,00	109,80
20	3	7	Progetti formazione		3.877,42	4.630,00
20	3	8	Progetti scuola		0,00	0,00
20	3	9	Progetti comunicazione		0,00	0,00
20	3	10	Progetti sport		4.016,00	2.700,00
20	3	11	Progetti politiche giovanili		580,86	698,43
20	3	12	Manutenzione automezzi, carburanti, bolli, assicurazioni RCA		0,00	0,00
20	3	13	Rimborsi spese volontari		0,00	59,47
20	3	14	Assicurazioni Volontari		317,67	416,50
20	3	15	Ristoro Donatori (attività associativa)		4.620,00	4.374,00
20	3	16	Quote associative enti T.S.		0,00	0,00
20	4		SENSIBILIZZAZIONE, INFO. ED EDUCAZIONE DEL DOI		70,00	78,44
20	4	1	Abbonamenti a periodici e riviste		70,00	78,44
20	4	2	Materiale informativo per i Donatori		0,00	0,00
20	4	3	Partecipazione a corsi di formazione		0,00	0,00
20	4	4	Esami clinici		0,00	0,00
20	4	5	.....		0,00	0,00
20	5		GESTIONE CHIAMATA PROGRAMMATA		151,00	151,00
20	5	1	Cartoline		0,00	0,00
20	5	2	SMS		151,00	151,00
20	5	3	Telefonate		0,00	0,00
20	5	4	Costi spedizione		0,00	0,00
20	5	5	.....		0,00	0,00
20	5		GESTIONE CHIAMATA PROGRAMMATA		151,00	151,00
20	5	1	Cartoline		0,00	0,00
20	5	2	SMS		151,00	151,00
20	5	3	Telefonate		0,00	0,00
20	5	4	Costi spedizione		0,00	0,00
20	5	5	.....		0,00	0,00
20	6		MODALITA' DI UTILIZZO E GESTIONE DEI FLUSSI INFC		0,00	0,00
20	6	1	Collegamento informatico		0,00	0,00
20	6	2	Consulenze e prestazioni professionali		0,00	0,00
20	6	3	Manutenzione dotazione informatica		0,00	0,00
20	6	4	Potenziamento dotazione inofrmatica		0,00	0,00
20	6	5	.....		0,00	0,00
20	7		COSTI GESTIONI SEDI (PER ATTIVITA' ASSOCIATIVA)		3.324,92	3.334,66
20	7	1	Costo personale amministrativo ecc.	x	0,00	0,00
20	7	2	Costo volontari Servizio Civile	x	0,00	0,00
20	7	3	Affitto	x	0,00	0,00
20	7	4	Energia elettrica	x	0,00	0,00
20	7	5	Canone acqua	x	0,00	0,00
20	7	6	Canone telefonico	x	912,89	967,69
20	7	7	Riscaldamento	x	0,00	0,00
20	7	8	Spese postali	x	283,77	381,93
20	7	9	Pulizie e materiali per la pulizia	x	0,00	0,00
20	7	10	Cancelleria e stampati	x	1.704,80	1.203,49
20	7	11	Imposte e tasse	x	43,06	142,73
20	7	12	Acquisto materiale di consumo associativo	x	380,40	638,82
20	7	13	Manutenzione Sede (attività associativa)	x	0,00	0,00
20	7	14	Assicurazione Sede	x	0,00	0,00
20	7	15	Spese generali	x	0,00	0,00
20	8		SPESE FUNZIONAMENTO ORGANI SOCIALI		0,00	0,00
20	8	1	Organizzazione assemblea propria Sede		0,00	0,00
20	8	2	Partecipazione assemblee altre Sedi		0,00	0,00
20	8	3	Spese Comsiglio Direttivo		0,00	0,00
20	8	4	Spese Comitato Esecutivo		0,00	0,00
20	8	5	Spese Collegio Sindacale		0,00	0,00
20	8	6	Spese Commissione Verifica Poteri		0,00	0,00
20	8	7	Spese funzionamento altri organi		0,00	0,00
20	9		ACQUISTO E MANUT. ATTREZZ. (ATTIVITA' ASSOCIA		0,00	0,00
20	9	1	Acquisto attrezzature per attivitò associativa		0,00	0,00
20	9	2	Manutenzione attrezzature attività associativa		0,00	0,00

20	10		**QUOTE ASSOCIATIVE**		**6.272,00**	**5.833,60**
20	10	1	Quote associative		6.272,00	5.833,60
20	11		**GODIMENTO BENI DI TERZI**		**593,63**	**426,45**
20	11	1	**Noleggio fotocopiatrice**		593,63	426,45
20	12		**COSTI PERSONALE ADDETTO ALLA CHIAMATA**		**19.428,02**	**15.089,19**
20	12	1	Costo Personale Segreteria	X	19.428,02	15.089,19
20	12	2	Costo Volontari S.C.	X	0,00	0,00
20	12	3	...			
20	13		**AMMORTAMENTI**		**94,80**	**141,90**
20	13	1	Ammortamenti immobilizzazioni immateriali attività associativa		0,00	0,00
20	13	2	Ammortamenti immobilizzazioni materiali attivitò associativa		94,80	141,90
20	13	3	_			
20	14		**ONERI DIVERSI DI GESTIONE**		**0,00**	**0,00**
20	14	1	...		0,00	0,00
21			***ONERI PROMOZ. E DI RACCOLTA FONDI***		***0,00***	***0,00***
21	1	1	Raccolta 1		0,00	0,00
21	1	2	Raccolta 2		0,00	0,00
21	1	3	Raccolta 3		0,00	0,00
21	1	4	_		0,00	0,00
22			***ONERI DA ATTIVITA' ACCCESSORIE***		***0,00***	***0,00***
22	1	1	_		0,00	0,00
23			***ONERI FINANZIARI E PATRIMONIALI***		***178,86***	***219,66***
23	1	1	Interessi passivi		0,00	0,00
23	1	2	Oneri e commissioni bancarie		178,86	219,66
23	1	3	Ritenute fiscali		0,00	0,00
23	1	4	...		0,00	0,00
24			**ONERI STRAORDINARI**		**10,79**	**100,47**
24	1	1	Contributi diversi		0,00	0,00
24	1	2	Contributi ad altre Avis		0,00	0,00
24	1	3	Sopravvenienze passive		0,00	87,71
24	1	4	Arrotondamenti passivi		10,79	12,76
24	1	5	...		0,00	0,00
25			***ONERI DI SUPPORTO GENERALE***		***3.880,02***	***3.503,39***
25	*1*	*1*	Compensi a terzi		**3.100,54**	**3.124,39**
25	*1*	*2*	Serizi diversi		**531,48**	**260,00**
25	*1*	*3*	Abbuoni passivi		**0,00**	**0,00**
25	*1*	*4*	Imposte e tasse		**248,00**	**119,00**
25	*1*	*5*	Accantonamento Fondo progetti associativi futuri		0,00	0,00
25	*1*	*6*	Accantonamento Fpondo attività Gruppo Giovani/Area Giovani		0,00	0,00
25	*1*	*7*	Accantonamento Fondo attività Formazione/Area Formazione		0,00	0,00
25	*1*	*8*	Accantonomanto Fondo Promozione/Area Promozione		0,00	0,00
25	*1*	*9*	...		0,00	0,00
26			***ONERI DA ATTIVITA' TIPICHE SANITARIE***		***0,00***	***0,00***
26	1		**RIMANENZE INIZIALI DA ATTIVITA' SANITARIE**		**0,00**	**0,00**
26	1	1	Rimanenze iniziali da attività sanitaria		0,00	0,00
26	1	*2*	...		0,00	0,00
26	2		**COSTI GENERALI**		**0,00**	**0,00**
26	2	1	Consulenze varie		0,00	0,00
26	2	2	Idoneità Donatori		0,00	0,00
26	2	3	Adeguamento Sede		0,00	0,00
26	2	4	Sicurezza lavoro		0,00	0,00
26	2	5	Certificazioni		0,00	0,00
26	2	6	Spese rifiuti speciali		0,00	0,00
26	2	7	Spese di trasporto		0,00	0,00
26	2	8	Rimborsi spese		0,00	0,00
26	2	9	.....		0,00	0,00
26	3		**COSTI PER SERVIZI FORNITI AI DONATORI**		**0,00**	**0,00**
26	3	1	Ristoro post donazione		0,00	0,00
26	3	2	_		0,00	0,00
26	4		**COSTI GESTIONE SEDI PER ATTIVITA' SANITARIA**		**0,00**	**0,00**
26	4	1	Costo personale amministrativo ecc.	X sanitaria	0,00	0,00
26	4	2	Costo volontari S.C.	X sanitaria	0,00	0,00
26	4	3	Affitto	X sanitaria	0,00	0,00
26	4	4	Energia elettrica	X sanitaria	0,00	0,00
26	4	5	Canone acqua	X sanitaria	0,00	0,00
26	4	6	Canone telefonico	X sanitaria	0,00	0,00
26	4	7	Spese di climatizzazione	X sanitaria	0,00	0,00
26	4	8	Spese postali	X sanitaria	0,00	0,00
26	4	9	Pulizie e materiali per la pulizia	X sanitaria	0,00	0,00
26	4	10	Cancelleria e stampati	X sanitaria	0,00	0,00
26	4	11	Imposte e tasse	X sanitaria	0,00	0,00
26	4	12	Acquisto materiali di consumo sanitario	X sanitaria	0,00	0,00
26	4	13	Manutenzioni Sede	X sanitaria	0,00	0,00
26	4	14	_	X sanitaria	0,00	0,00
26	5		**COSTI DI MANUTENZIONE E ACQUISTO DELLE ATTREZZATURE SANITARIE**		**0,00**	**0,00**
26	5	1	Acquisto delle attrezzature sanitarie		0,00	0,00
26	5	2	Manutenzenzione delle attrezzature sanitarie		0,00	0,00

26	6		COSTI PER IL TRASPORTO DI UNITA' DI SANGUE ED I	0,00	0,00
26	6	1	Costi per il trasporto di unità di sangue ed emocomponenti	0,00	0,00
26	7		COSTI PER ACCERTAMENTI SUI DONATORI	0,00	0,00
26	7	1	Costi per accertamenti sui Donatori	0,00	0,00
26	8		GODIMENTO BENI DI TERZI	0,00	0,00
26	8	1	_	0,00	0,00
26	9		COSTI PER IL PERSONALE IMPEGNATO NELLA RACCOLTA	0,00	0,00
26	9	1	Medici	0,00	0,00
26	9	2	Infermieri	0,00	0,00
26	9	3	Tecnici	0,00	0,00
26	9	4	Altro personale	0,00	0,00
26	9	5	.....	0,00	0,00
26	10		AMMORTAMENTI	0,00	0,00
26	10	1	Ammortamenti immobilizzazioni immateriali attività sanitario	0,00	0,00
26	10	2	Ammortamenti immobilizzazioni materiali attività sanitaria	0,00	0,00
26	10	3	...	0,00	0,00
26	11		ALTRI ONERI	0,00	0,00
26	11	1	_	0,00	0,00
			TOTALE ONERI	58.847,90	62.148,82
29			RSULTATO GESTIONALE POSITIVO	4.992,07	5.318,02
			TOTALE A PAREGGIO	63.839,97	67.466,84

AVIS COMUNALE DI

RENDICONTO GESTIONALE AL 31.12.2019

Codici			PROVENTI	2019	2018
30			PROVENTI E RICAVI DA ATTIVITA' TIPICHE ASSOCIATIVE	7.062,92	11.220,38
30	1	1	Contributi su progetti	0,00	0,00
30	1	2	Rimborsi per le attività associative (donazioni)	250,00	1.916,80
30	1	3	Rimborsi per accertamenti ai Donatori	0,00	0,00
30	1	4	Rimborsi per trasporto unità di sangue ed emocomponenti	0,00	0,00
30	1	5	Rimborsi diversi	0,00	74,84
30	1	6	Contributo 5 per mille	4.634,61	4.695,65
30	1	7	Contributi da privati	1.618,75	3.524,46
30	1	8	Contributi da Enti Pubblici	0,00	0,00
30	1	9	Contributi da altre Avis	0,00	0,00
30	1	10	Rimanenze finali da attività associativa	0,00	0,00
30	1	11	Abbuoni attivi da Fornitori	59,56	8,63
30	1	12	Contributi da istituti di credito	500,00	1.000,00
31			PROVENTI DA RACCOLTA FONDI	0,00	0,00
31	1	1	Raccolta 1	0,00	0,00
31	1	2	Raccolta 2	0,00	0,00
31	1	3	Raccolta 3	0,00	0,00
31	1	4	...	0,00	0,00
32			PROVENTI E RICAVI DA ATTIVITA' ACCESSORIE	0,00	0,00
32	1	1	...	0,00	0,00
33			PROVENTI FINANZIARI E PATRIMONIALI	15,72	10,50
33	1	1	Interessi attivi c/c bancario	15,72	10,50
33	1	2	Interessi su titoli	0,00	0,00
33	1	3	Utilizzo Fondo progetti associativi futuri	0,00	0,00
33	1	4	Utilizzo Fondo attività Gruppo Giovani/Area Giovani	0,00	0,00
33	1	5	Utilizzo Fondo formazione/Area Formazione	0,00	0,00
33	1	6	Utilizzo Fondo Promozione/Area Promozione	0,00	0,00
33	1	7	Utilizzo Fondi vincolati destinati a Terzi	0,00	0,00
33	1	8	Utilizzo Fondi vincolati per scopi specifici	0,00	0,00
33	1	9	Recupero costi	0,00	0,00
34			PROVENTI STRAORDINARI	183,38	270,16
34	1	1	Sopravvenienze attive	183,38	270,16
34	1	2	...	0,00	0,00
35			PROVENTI DI SUPPORTO GENERALE	0,00	0,00
35	1	1	...	0,00	0,00
35			PROVENTI DI SUPPORTO GENERALE	0,00	0,00
35	1	1	...	0,00	0,00
36			PROVENTI DA ATTIVITA' TIPICHE SANITARIE (RACCOLTA)	56.577,95	55.965,80
36	1	1	Contributi su progetti	0,00	0,00
36	1	2	Rimborsi per attività di raccolta	56.577,95	55.965,80
36	1	3	Rimborsi per accertamenti ai Donatori	0,00	0,00
36	1	4	Rimborsi per trasporto unità di sangue ed emocomponenti	0,00	0,00
36	1	5	Rimborso materiale di consumo sanitario	0,00	0,00
36	1	6	Rimborsi diversi	0,00	0,00
36	1	7	Contributi da privati	0,00	0,00
36	1	8	Contributi da Enti Pubblici	0,00	0,00
36	1	9	Contributi da altre Avis	0,00	0,00
36	1	10	Rimanenze finali da attività sanitaria	0,00	0,00
36	1	11	...	0,00	0,00
			TOTALE PROVENTI	63.839,97	67.466,84
39			RISULTATO DI GESTIONE NEGATIVO	0,00	0,00
			TOTALE A PAREGGIO	63.839,97	67.466,84

4 Programmazione

A conclusione dell'Assemblea Comunale degli Associati 2019, erano stati elencati gli obiettivi principali da raggiungere nell'anno per ogni area di attività, ovvero:

- attività donazionale
- attività di promozione e propaganda

In merito all'attività donazionale gli obiettivi da perseguire erano due:

1. aumentare il numero di soci donatori, cercando il ricambio per sostituire chi viene sospeso per sopraggiunti limiti d'età, per motivi di salute o chi smette di donare per motivi personali.
2. prenotare per ogni giorno di apertura del centro di raccolta il numero massimo di donatori, in modo da contribuire al raggiungimento dell'autosufficienza regionale

Per raggiungere tali obiettivi avremmo utilizzato propaganda ovunque ci venisse concesso e iniziative già sperimentate in passato, lasciando spazio anche a qualcosa di nuovo che poteva venire proposto da altre associazioni o istituzioni nel corso dell'anno.

Inoltre si è cercato di coinvolgere ulteriormente i donatori, organizzando nuove manifestazioni ma allo stesso tempo mantenendo quelle ormai consolidate da anni e che riscuotono maggiormente il consenso dei donatori.

Le attività di promozione e propaganda in programma sono state:

1. Incontri di formazione nelle scuole
2. Incontri con le società sportive
3. Carnevale CRI - Avis
4. Giornata Mondiale del donatore del 14 Giugno
5. Organizzazione del Torneo di calcio a 5 "CalcioNelSangue"
6. Partecipazione a manifestazioni organizzate dall'Amministrazione Comunale
7. Invio di una cartolina di auguri a tutti i diciottenni con l'invito a pensare al dono del sangue
8. Propaganda nella manifestazioni sportive (Tornei, Memorial)
9. Incontro pubblico sulla corretta alimentazione
10. Diplomati e Laureati con Avis
11. Brindisi di Natale

4.1 La raccolta del sangue e dei suoi componenti

Obiettivo 1:
mantenere costante il numero di donatori

Al 31/12/2019 i soci dell'Avis sono 1.377, (1.310 nel 2018, +67) così suddivisi:
- 1.359 Soci Donatori
- 18 Soci Collaboratori

Di seguito la suddivisione per sesso, fasce d'età e nazionalità dei donatori.

	Soci Maschi						
	0/17	18/25	26/35	36/45	46/55	>55	Totale
Soci donatori	0	82	161	259	225	150	877
Soci non donatori	0	0	0	0	1	14	15
Soci nuovi iscritti	0	14	10	12	14	2	52

	Soci Femmine						
	0/17	18/25	26/35	36/45	46/55	>55	Totale
Soci donatori	0	84	118	117	107	56	482
Soci non donatori	0	1	1	0	0	1	3
Soci nuovi iscritti	0	14	15	14	4	1	48

	Per gruppo ematico							
	0 RH+	0 RH-	A RH+	A RH-	B RH+	B RH-	AB RH+	AB RH -
Soci Donatori	563	88	392	65	117	14	49	5

	Per gruppo ematico							
	0 RH+	0 RH-	A RH+	A RH-	B RH+	B RH-	AB RH+	AB RH -
Soci Donatori	584	93	410	68	129	15	54	6

	Nazionalità			
	Italia	Europa	Altri Paesi	??
Soci donatori	1303	27	28	1
Soci non donatori	17	1	0	0

Per quanto riguarda il numero di donazioni queste sono ancora aumentate rispetto al passato. Infatti si è rimasti oltre la soglia delle 2.300 donazioni, traguardo importante raggiunto grazie ad un lavoro incessante da parte di tutti i soggetti coinvolti nel processo donazionale. Da una parte l'attività di segreteria, che segue in maniera costante i donatori, e porta avanti un sistema funzionale e consolidato ormai nel tempo. I giorni di apertura rispetto agli anni scorsi sono aumentati con un giovedì in più al mese, e l'equipe medica proveniente dal Sod Medicina Trasfusionale di AOU - Ospedali Riuniti di Ancona è sempre stata presente garantendo il suo apporto. Infine i donatori sono sempre stati presenti quando sono stati chiamati in causa. Un risultato importante considerando i problemi che ci sono nelle altre zonali di Ancona.

Donazioni 2014-2019

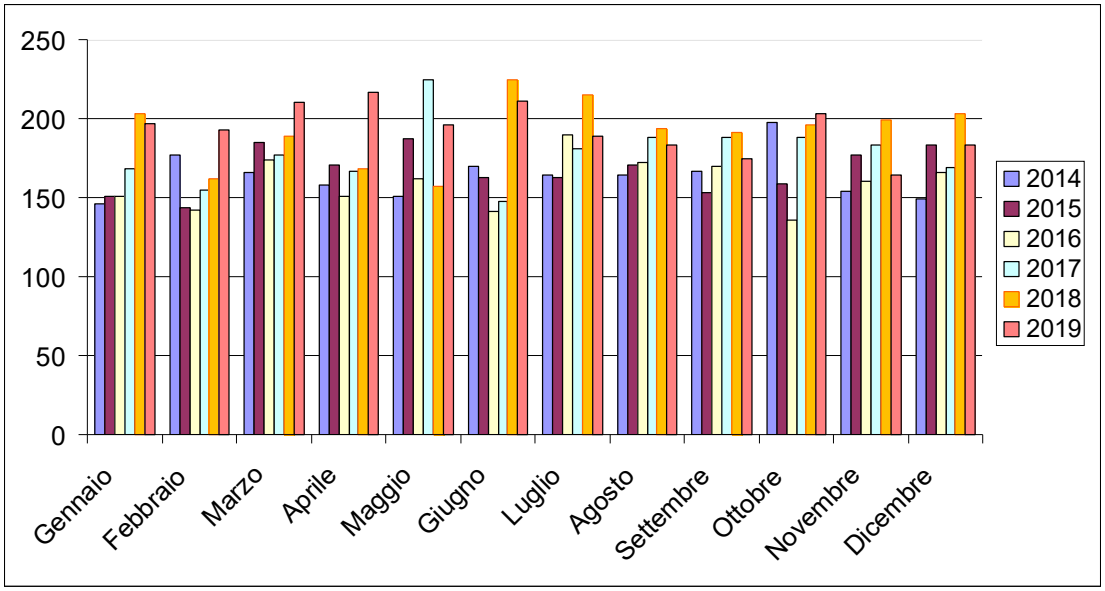

Anche l'incremento del numero dei donatori ha comportato un incremento in termini di donazioni effettuate.

Anno	Donatori	Donazioni	Indice di donazione	
2015	1099	2007	1,82	
2016	1139	1915	1,68	
2017	1238	2137	1,72	
2018	1310	2302	1,76	
2019	1377	2321	1,68	

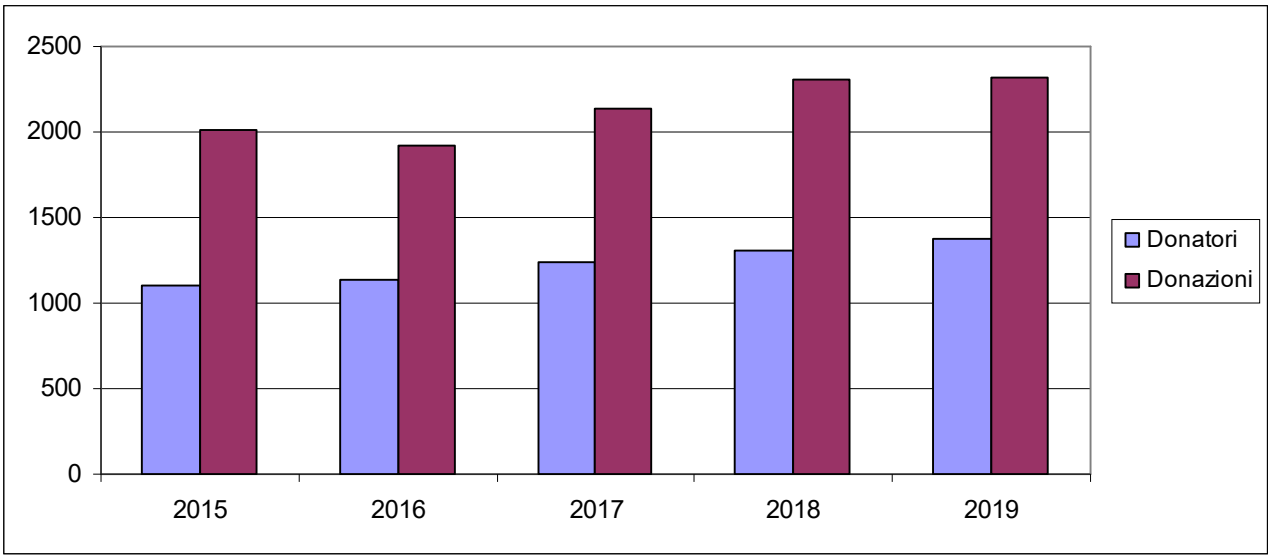

Obiettivo 2:
prenotare per ogni giorno di apertura il numero massimo di donazioni

Nel grafico seguente possiamo osservare l'andamento delle donazioni nel corso dell'anno 2019. Il picco massimo di donazioni si è verificato nel mese di Aprile (217), mentre il picco minimo si è registrato a Novembre (164 donazioni). Nel complesso si è verificato un calo nel periodo estivo, con la difficoltà di reperire donatori anche a causa dell'eccessivo caldo, e da Settembre in poi quando si è registrato un calo del personale infermieristico.

Per quanto riguarda le donazioni totali ricordiamo che sono aumentate nell'ultimo anno, anche se in genere nell'ultimo quadriennio si sono attestate intorno alle 2.000 donazioni. Le donazioni di piastrine sono rimaste pressochè stabili, mentre nell'ultimo anno vi è stato un incremento di quelle di plasma.

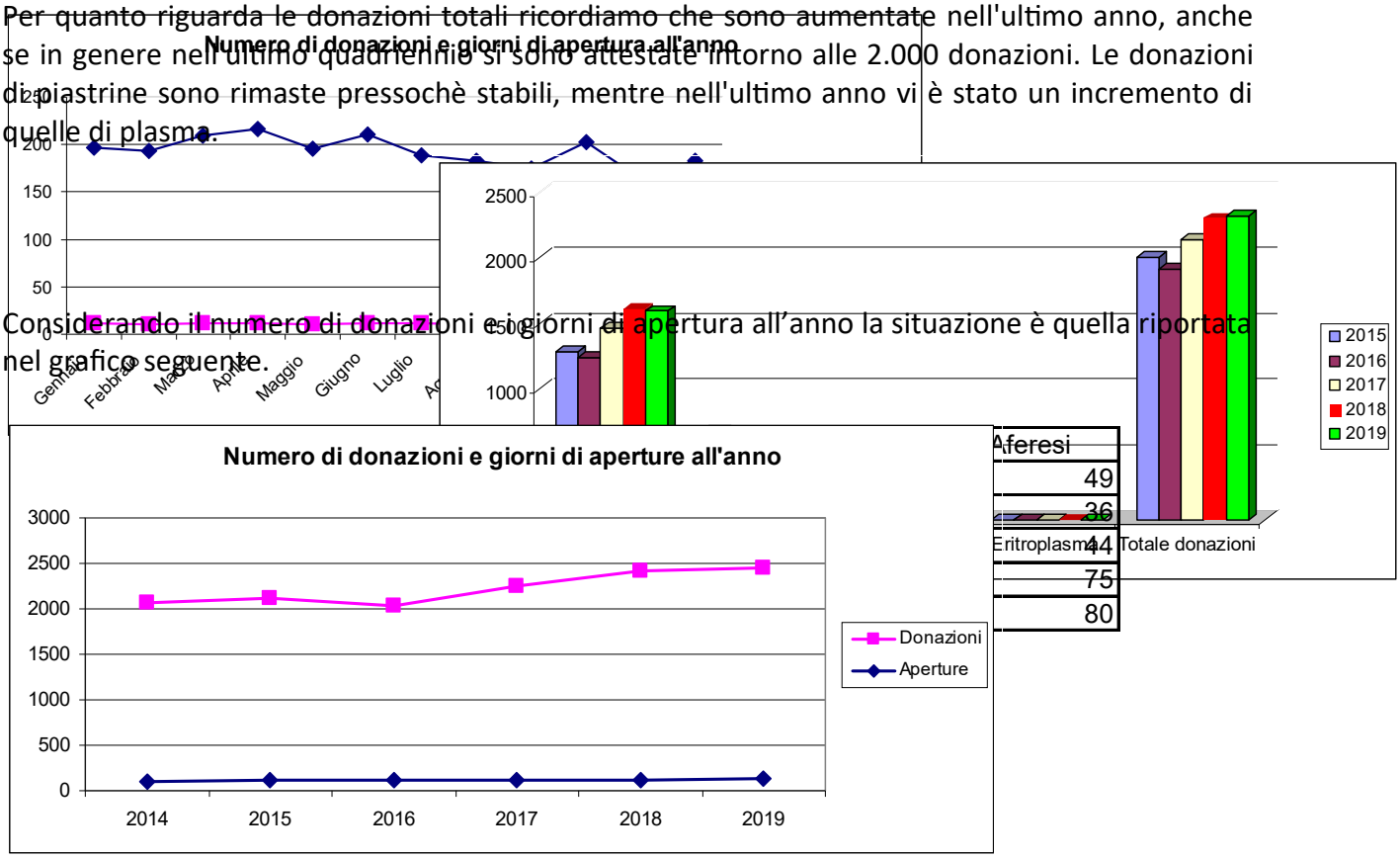

Considerando il numero di donazioni e i giorni di apertura all'anno la situazione è quella riportata nel grafico seguente.

4.2 Attività promozionali

Le aree in cui si è intervenuti per la promozione sono state:

- **AVIS per i donatori**
- **AVIS e scuola**
- **AVIS e sport**
- **AVIS e comunicazione**
- **AVIS e impegni istituzionali**
- **AVIS per tutti**

AVIS PER I DONATORI

"Ottocento – Uno sguardo sull'Europa musicale" in ricordo di Alessandro Candelari - 18 febbraio 2019

Domenica 24 Febbraio si è svolto presso il Teatro La Nuova Fenice il concerto dell'Accademia d'Arte Lirica "Ottocento – Uno sguardo sull'Europa musicale" in ricordo di Alessandro Candelari,

avisino osimano prematuramente scomparso, e per l'occasione è stata consegnata la borsa di studio a lui dedicata al soprano armeno Maria Sardaryan.

13° Carnevale per Bambini CRI - Avis - 3 Marzo 2019

Domenica 3 marzo al PalaBaldinelli di Osimo è tornato il carnevale carnevale per bambini Avis – Croce Rossa. Un pomeriggio di tanto divertimento con l'area gonfiabili, 8 personaggi disney che hanno allietato con spettacoli di giocolerie, truccambimbi, tiro ai cerchietti e ai barattoli. Il Marameo circus per grandi e piccini: uno spettacolo con spade infuocate, giocolerie aeree, contorsionisti e bolle di sapone. Lo spettacolo di burattini, i personaggi Disney e lo spettacolo del Mago Cristian, proveniente da Rai 2 e Italia's got talent.

Brindisi Di Natale - 14 Dicembre 2019

Si è svolto sabato 14 Dicembre, presso il Salone Parrocchiale della Misericordia, il Brindisi di Natale dell'Avis Osimo, un momento di ritrovo in cui sono state anche consegnate le benemerenze ai donatori osimani che hanno raggiunto diversi traguardi nel percorso donazionale, dai nuovi arrivati fino ai fine carriera. E' stato anche un momento per fare il punto della situazione in casa Avis Osimo visto la conclusione del 2019 che è stato un anno come sempre impegnativo sotto diversi punti di vista. "La consegna di questi riconoscimenti – ha rimarcato il vice presidente Avis Osimo Andrea Pigliapoco – non vuol significare un premio per il numero delle donazioni, bensì essere una testimonianza di come si possa donare un poco di noi stessi in favore delle tante persone che soffrono e che hanno bisogno del sangue e degli emocomponenti per essere curati, nonché un esempio rivolto a coloro che ancora non sentono la necessità di donare. Il Consiglio direttivo in carica ringrazia tutti i donatori e le donatrici di sangue per essere tali". Come detto un anno che si sta per chiudere e che vede l'Avis Osimo da sempre impegnata per la raccolta di sangue nel territorio osimano. "Si sta per concludere un 2019 come sempre ricco di eventi – ha continuato Pigliapoco – e che ci vedrà chiudere l'anno con un numero crescente di donatori, ad oggi siamo 1.355 donatori, con un numero di donazioni in leggera

crescita rispetto all'anno scorso, ad oggi sono 2.220 donazioni. Ringraziamo i donatori che dedicano un pò del loro tempo per aiutare il prossimo con un gesto semplice ma assai importante ed un ringraziamento anche a tutte le componenti (segreteria, volontari, personale medico ed infermieristico) che permettono di svolgere il lavoro dell'Avis ogni giorno. Quest'anno a causa del pensionamento di alcune unità del personale infermieristico ci siamo trovati a dover far fronte ad alcune problematiche ma ciò nonostante siamo riusciti a mantenere un trend positivo di donazioni. Quello che si apre, il 2020, sarà per noi un anno importante visto che l'Avis Osimo celebrerà i 90 anni di vita e stiamo definendo un calendario di iniziative per festeggiare al meglio questo avvenimento. Possiamo già dire che il 18 Aprile si svolgerà ad Osimo l'Assemblea Regionale Avis e che altre iniziative verranno messe in atto". Nel frattempo è partita anche una raccolta fondi per l'acquisto di due nuove poltrone al centro trasfusionale. "Stiamo lavorando per rinnovare le poltrone per il prelievo sangue del centro trasfusionale – ha proseguito il vice presidente dell'Avis Osimo – con la raccolta fondi "Una poltrona per donare": è possibile destinare le offerte a questa iniziativa alla pagina web dedicata (https://buonacausa.org/cause/poltronaavisosimo#.Xe5_jPfXkWk.email) o direttamente facendo un'offerta durante gli orari di apertura della segreteria. Anche 2 euro bastano per rinnovare le poltrone del centro trasfusionale che sono assai datate. Faccio un invito anche a portare nuovi donatori perchè la donazione è un piccolo gesto d'amore ma un grande gesto di solidarietà". Alla serata, condotta da Marco V. Frontalini, hanno preso parte anche il Vice Sindaco del Comune di Osimo Paola Andreoni ed il Presidente del Consiglio Comunale Giorgio Campanari, oltre al presidente dell'Aido Osimo Angela Maggiani, i quali hanno premiato i donatori insieme ad Andrea Pigliapoco. Al termine dell'evento ci si è ritrovati tutti insieme per un aperitivo ed un brindisi natalizio, con la presenza di Babbo Natale per la gioia di grandi e piccini.

AVIS E SCUOLA

In-formazione Avis nelle scuole: Gennaio – Aprile 2019

Anche per il 2019 la sezione osimana ha svolto il consueto ciclo di incontri con le scuole superiori e medie del territorio osimano per sensibilizzare le nuove generazioni al volontariato ed alla cultura del dono: infatti gli incontri, svolti insieme alla sezione AIDO di Osimo, hanno approfondito la tematica della donazione di sangue ed organi facendo riflettere i ragazzi su questi argomenti. Nello specifico gli incontri si sono svolti da Gennaio a Marzo con le classi quinte dell'IPSIA e del Corridoni, e le classi quarte del liceo Campana,

mentre nelle scuole medie ha interessato i ragazzi delle classi seconde della Caio Giulio Cesare, delle medie di Passatempo e della Giacomo Leopardi, entrambe dell'Istituto Comprensivo "Trillini".

Diplomati e Laureati con Avis - 28 settembre 2019

Sabato 28 Settembre si e' svolta la consueta cerimonia di premiazione di Diplomati e Laureati con Avis, uno degli appuntamenti canonici della sezione osimana. Il Teatro La Nuova Fenice ha fatto da cornice alla cerimonia di premiazione rivolta ai donatori e ai figli di donatori meritevoli nell'anno scolastico 2018/2019 e accademico 2017/2018. Questa edizione, oltre alla consueta premiazione, e' stata un momento rivolto alla salute ed al mangiar sano: infatti la giornata e' stata corredata dall'incontro "Crescere…mangiando sano" con il dott. Mattia Binci che ha dato nozioni interessanti sulla corretta alimentazione in base alle diverse fasce d'età ad un pubblico molto partecipe. Durante la serata e' intervenuto il Sindaco Simone Pugnaloni, che ha rimarcato l'importanza dell'Avis sul territorio, mentre il presidente dell'Avis Osimo Matteo Valeri ha rimarcato l'importanza del binomio Avis e Scuola. Per le premiazioni sono anche saliti sul palco l'Assessore all'istruzione Alex Andreoli, il segretario dell'Esecutivo Avis Provinciale Ancona Roberto Pierpaoli e Mariano Severini in rappresentanza della BCC di Filottrano, partner della manifestazione. Un ringraziamento all'Unitre di Osimo, con cui si collabora da diversi anni per incontri che promuovano i corretti stili di vita, e l'AIDO di Osimo, presente a teatro con gli anthurium per la giornata nazionale di informazione e autofinanziamento.

Quadernoni 2019

Per il 2019 sono stati predisposti i quadernoni Avis Osimo per le superiori e le medie, realizzati con il contributo della BCC di Filottrano, che verranno utilizzati sia negli incontri formativi nelle scuole sia come mezzo di promozione Avis.
I disegni sono stati realizzati dagli alunni delle classi seconde della scuola secondaria di primo grado dell'Istituto Caio Giulio Cesare.

.

"Settimana della scienza" elaborati realizzati dai ragazzi delle classi seconde della scuola secondaria di primo grado Caio Giulio Cesare

AVIS E SPORT

Incontri con le società sportive Gennaio - Maggio 2019

La sezione osimana è stata impegnata anche sul fronte "sportivo" grazie alla presenza dei propri volontari in diversi ambiti, in collaborazione con le società sportive, per dare informazioni alla popolazione sull'importante tematica della donazione del sangue e raccogliere adesioni. L'Avis

Osimo è stata presente al PalaBellini, in occasione di due gare della Robur Osimo e di un match della Nef Osimo, presso la Piscina Comunale osimana e sul campo di gioco della Passatempese e dell'Osimostazione CD in occasione della Giornata AIA (Associazione Italiana Arbitri) – AVIS promossa dal Regionale. Inoltre non sono mancati momenti di incontro con gli atleti come con l'Atletica Amatori Bracaccini e con la Robur Family nell'ambito della rassegna "Mens Sana in corpore sano". Questo a conferma di come l'Avis Osimo creda molto nell'opera di sensibilizzazione e promozione dei propri valori con incontri e banchetti informativi rivolti ai giovani, agli sportivi, ed alla popolazione tutta perché è sempre importante trovare nuovi donatori.

CalcioNelSangue - 5-7 Luglio 2019

Si è conclusa domenica 7 Luglio la 5° edizione del torneo di calcio amatoriale misto "CalcioNelSangue", il torneo targato Avis Osimo che ha visto la partecipazione di tutte squadre Avis. Uno degli appuntamenti ormai tradizionali della sezione osimana ha messo insieme il connubio sport – Avis, un connubio storicamente vincente, per confermare il fatto che gli sportivi possono essere donatori ideali visto il loro stile di vita salutare. La tre giorni di Avis e futsal,

svoltasi il venerdì ed il sabato al campo di Casenuove in concomitanza con la Festa della Sangria mentre le finali di domenica si sono svolte al PalaManuali viste le condizioni meteo incerte, hanno visto tante sfide equilibrate come non mai. Nel girone A, che vedeva insieme Avis Camerano, Filottrano e Polverigi, le tre squadre sono arrivate a pari punti, 2 punti a testa, ed è servita la classifica avulsa per decretare il passaggio alle finali di Avis Filottrano, prima, ed Avis Polverigi, seconda. Nel girone B, che vedeva insieme Avis Agugliano, Castelfidardo e Osimo, sono arrivate in testa a pari punti Avis Castelfidardo ed Avis Osimo, a 4 punti, con i fidardensi che sono passati come primi in virtù della miglior differenza reti. Nelle finals di domenica c'è stata l'affermazione per l'Avis Osimo contro l'Avis Polverigi per 5-2 nella "finalina", mentre nella finalissima vittoria per l'Avis Filottrano contro l'Avis Castelfidardo per 4-1, con i filottranesi che si sono aggiudicati così per la prima volta il torneo. L'evento inoltre ha permesso ai volontari avisini, presenti in uno stand apposito il venerdì ed il sabato durante la festa della Sangria, di raccogliere diverse adesioni e di sensibilizzare la popolazione. Un modo per cercare di aumentare il numero di donatori perchè è importante che ci siano nuovi volontari che con il loro piccolo gesto possono aiutare il prossimo. Un ringraziamento all'Amministrazione Comunale, con l'assessore Alex Andreoli intervenuto come ogni anno per le premiazioni, all'ASD Casenuove, al Comitato della Festa della Sangria, alla Sportware, a Castleshop ed al Circolo Fotografico AVIS Giacomelli.

Memorial Zoppi – Luglio 2019

Nel mese di Luglio l'Avis ha rinnovato il suo impegno nelle manifestazioni Memorial Zoppi. Come di consueto l'associazione ha preso parte al Memorial con la squadra formata per lo più da donatori. L'Avis è da sempre attenta al mondo dello sport per due motivi fondamentali: la prima è che lo sport è sinonimo di salute, quindi chi è in salute è un ottimo candidato per la donazione di sangue, la seconda è che lo sport è praticato soprattutto da giovani, quindi è un modo per star

loro vicini, sensibilizzarli sui nostri temi e promuovere tra loro la cultura della solidarietà e della donazione. Inoltre l'Avis Comunale sostiene da anni diverse associazioni sportive, cercando di "abbracciare" un pò tutte le discipline che ci sono nel territorio. Alle associazioni vengono dati dei contributi per l'attività di promozione e propaganda che fanno dell'Avis durante le rispettive partite, o per l'organizzazione di gare e tornei in cui si fa riferimento all'Avis o per incontri con gli stessi atleti.

AVIS E COMUNICAZIONE

Oltre ai mezzi classici di informazione, come possono essere la carta stampata (Corriere Adriatico, Il Resto del Carlino, La Meridiana, il Bilancio Sociale, Manifesti promozionali e Calendario) cerchiamo di adottare i mezzi di comunicazione moderni che vengono utilizzati dai giovani, in particolare il Sito internet e Pagina Facebook.

AVIS PER TUTTI

Banchetti promozionali - da Maggio a Dicembre 2019

L'Avis Osimo è sempre presente sul territorio con diversi banchetti promozionali volti a fornire gadget, materiale informativo e per raccogliere adesioni.

Nel 2019 ci sono state 100 nuove iscrizioni e quasi 80 iscritti in attesa di completare l'iter ed effettuare la prima donazione

Parte Terza

5 Interlocutori

Sono definiti portatori di interesse o stakeholder tutti i gruppi di individui che influenzano o possono essere influenzati dal raggiungimento degli obiettivi dell'associazione. Il dialogo con le parti interessate rappresenta uno dei punti fondamentali di questo documento. Infatti attraverso il bilancio sociale l'Associazione mette gli interlocutori nelle condizioni di poter esprimere un giudizio consapevole e fondato su di essa. Non a caso il documento rappresenta la gestione globale svolta nel periodo di riferimento e pertanto gli interlocutori potranno avviare uno scambio utile per lo sviluppo della comprensione reciproca e il miglioramento della gestione stessa.
Attualmente i principali stakeholder dell'Avis di Osimo sono:

- ✓ Soci donatori
- ✓ Soci collaboratori
- ✓ Soci benemeriti
- ✓ Servizio Sanitario Nazionale
- ✓ Amministrazioni pubbliche
- ✓ Avis Provinciale, Regionale e Nazionale
- ✓ CSV Marche
- ✓ Scuole
- ✓ Gruppi sportivi
- ✓ Altre organizzazioni di volontariato
- ✓ Cittadinanza

5.1 Soci Donatori

Sono tutti coloro che periodicamente e volontariamente donano il sangue e/o i suoi componenti in maniera associata, responsabile, gratuita e anonima. I donatori, proprio per le motivazioni che li hanno spinti ad entrare nell'Associazione, hanno come aspettativa principale quella di donare il sangue contribuendo al raggiungimento dell'autosufficienza ematica, sia regionale che nazionale.
La loro preziosa attività porta conseguentemente anche dei "benefici" nei confronti dei donatori stessi quali:

- ✓ Esami clinici ed ematologici all'ammissione, poi annualmente, durante l'attività di donazione;
- ✓ Consulenza sanitaria in caso di anomalie riscontrate negli esami post-donazione e periodici di controllo;
- ✓ Informazione sulle diverse tecniche di prelievo;
- ✓ Educazione sanitaria.

5.2 Soci collaboratori e soci ex donatori

Sono coloro che per ragioni di età o di salute hanno cessato di donare o che non hanno mai donato ma partecipano con continuità all'attività associativa. Per questi soci collaboratori le aspettative sono quelle di vedere realizzato, anche attraverso la loro attività, l'obiettivo dell'autosufficienza ematica. Inoltre forniscono la propria opera nell'attività di propaganda avisina.

5.3 Soci benemeriti

Sono Enti Pubblici o soggetti privati che volontariamente erogano risorse finanziarie per lo sviluppo morale e materiale dell'Associazione. In particolare i Benemeriti sono anche tutti coloro che supportano lo sviluppo morale e materiale dell'Avis erogando beni e servizi, come tutti i Benemeriti iscritti nell'Albo di Avis Osimo.

5.4 Sistema Sanitario Nazionale

L'Avis, per il perseguimento degli scopi associativi, collabora in maniera coordinata con il Centro Nazionale Sangue (CNS) e con il Dipartimento Regionale di Medicina Trasfusionale (DIRMT). Il Centro Nazionale Sangue è stato istituito con Decreto del Ministro della Salute del 26 Aprile 2007. Ha iniziato il mandato il 1° Agosto 2007. È un centro nazionale del Ministero della Salute che opera presso l'Istituto Superiore di Sanità. Svolge funzioni di coordinamento e controllo tecnico-scientifico del sistema trasfusionale nazionale nelle materie disciplinate dalla Legge 219/2005 e dai decreti di trasposizione delle direttive europee.
Il DIRMT è un dipartimento interaziendale funzionale che rappresenta lo strumento organizzativo e gestionale sotto il profilo tecnico, scientifico, logistico e amministrativo di tutte le attività trasfusionali.
La Direzione del Dipartimento ha sede amministrativa presso l'Azienda Ospedaliera Universitaria "Ospedali Riuniti Umberto I – G.M. Lancisi – G. Salesi" di Ancona.
Il DIRMT si aspetta che le Avis assicurino un numero di donatori idoneo al raggiungimento dell'autosufficienza trasfusionale e che i donatori fruiscano della Sede di Raccolta Sangue secondo modalità condivise.

5.5 Amministrazioni pubbliche

Tra l'Avis e il Comune di Osimo c'è un rapporto di collaborazione finalizzata alla promozione del volontariato, del dono del sangue e al raggiungimento degli scopi associativi.

5.6 Avis Provinciale, Regionale e Nazionale

Come tutte le Avis comunali, l'Avis di Osimo è collegata all'Avis Provinciale e Regionale che svolgono all'interno delle proprie funzioni il coordinamento delle strutture associative del territorio, per fornire servizi, per dare uniformità operativa e per uno sviluppo omogeneo delle varie Avis, attraverso la gestione della promozione e delle relazioni esterne.

5.7 Centro Servizio per il Volontariato Marche (CSV Marche)

Il Centro Servizi per il Volontariato è una struttura operativa creata per offrire servizi gratuiti alle Associazioni di Volontariato, con l'obiettivo di sostenerne, svilupparne e qualificarne le attività. È presente in tutte le regioni italiane ed è disciplinato dalla Legge Quadro sul volontariato n. 266/91 e dal Decreto Ministeriale dell'8 Ottobre 1997. Come tutte le associazioni di volontariato iscritte al CSV, l'Avis di Osimo può usufruire dei seguenti servizi: corsi di formazione, stampa di manifesti e volantini, fotocopie, presentazione di progetti, ecc.

5.8 Scuole

L'Avis considera le scuole come luoghi di incontro privilegiato delle nuove generazioni a cui sono destinate le proprie attività di promozione del dono del sangue e di educazione alla salute. L'aspettativa delle giovani generazioni è quella di poter vivere in un mondo migliore, per questo l'Avis di Osimo opera per diffondere lo spirito di solidarietà e per promuovere il volontariato.

5.9 Avis e Sport

L'Avis di Osimo ha stretto collaborazioni con gruppi ed associazioni sportive presenti sul territorio comunale (Atletica Bracaccini, Volley Young, Team Osimo Nuoto, Circolo Bocciofila Sacra Famiglia Osimo A.s.d., Robur Family, junior Tennis, Autoclub Fagioli). L'aspettativa dell'Associazione è che i gruppi sportivi, attraverso la promozione dell'Avis, possano contribuire al raggiungimento dei propri obiettivi.

5.10 Altre organizzazioni di Volontariato

Nello statuto dell'Avis di Osimo c'è la promozione del volontariato in senso lato, per cui è naturale la collaborazione con altre associazioni.
L'aspettativa derivante da queste collaborazioni è diffondere nella comunità locale i valori dell'associazionismo, della partecipazione sociale e civile e della tutela del diritto alla salute.

5.11 Cittadinanza

Rappresenta il destinatario dell'attività avisina per quanto riguarda la promozione del dono del sangue e l'educazione alla salute.
L'aspettativa principale dell'Avis di Osimo verso la cittadinanza è quella di operare al meglio per il raggiungimento dei suoi scopi sociali in modo trasparente e migliorare il welfare comunitario.

5.12 Coinvolgimento degli interlocutori

Nel corso degli anni scolastici 2018-19 sono stati somministrati i questionari agli studenti degli Istituti Superiori osimani durante degli incontri formativi. Di seguito riportiamo i risultati ottenuti.

QUESTIONARI STUDENTI A.S.2018-2019

Tra Gennaio e Marzo 2019, nelle classi 5° e 4° degli Istituti Superiori sono stati tenuti gli incontri formativi al termine dei quali è stato proposto il questionario agli studenti. Il questionario ha mantenuto sostanzialmente la struttura di quello somministrato negli anni precedenti, in modo da poter individuare:

1. Il profilo dello studente;
2. La conoscenza del proprio gruppo sanguigno;
3. Il tempo di conoscenza dell'AVIS;
4. La conoscenza di donatori o di qualcuno che ha ricevuto donazioni;
5. La propria partecipazione alle iniziative organizzate dall'AVIS;
6. Il proprio gradimento dell'incontro formativo ed i propri suggerimenti utili per migliorarlo.

I questionari somministrati in versione digitale totalmente sono stati 38.

Gli studenti che hanno compilato il questionario hanno un'età compresa tra i 16 ed i 22 anni, così ripartiti: 28,95 % Maschi e 68,42 % Femmine.

Più della metà degli studenti intervistati non è a conoscenza del proprio gruppo sanguigno, mentre per gli altri si nota come i gruppi maggiori siano lo 0 (zero positivo e negativo) ed A positivi.

In linea con i dati raccolti nei questionari precedenti, si evince come l'Avis sia un'associazione conosciuta dagli studenti. Infatti il 65,79 % dei ragazzi conosce l'Avis da più di 5 anni, mentre il 31,58 % da 2-3 anni.

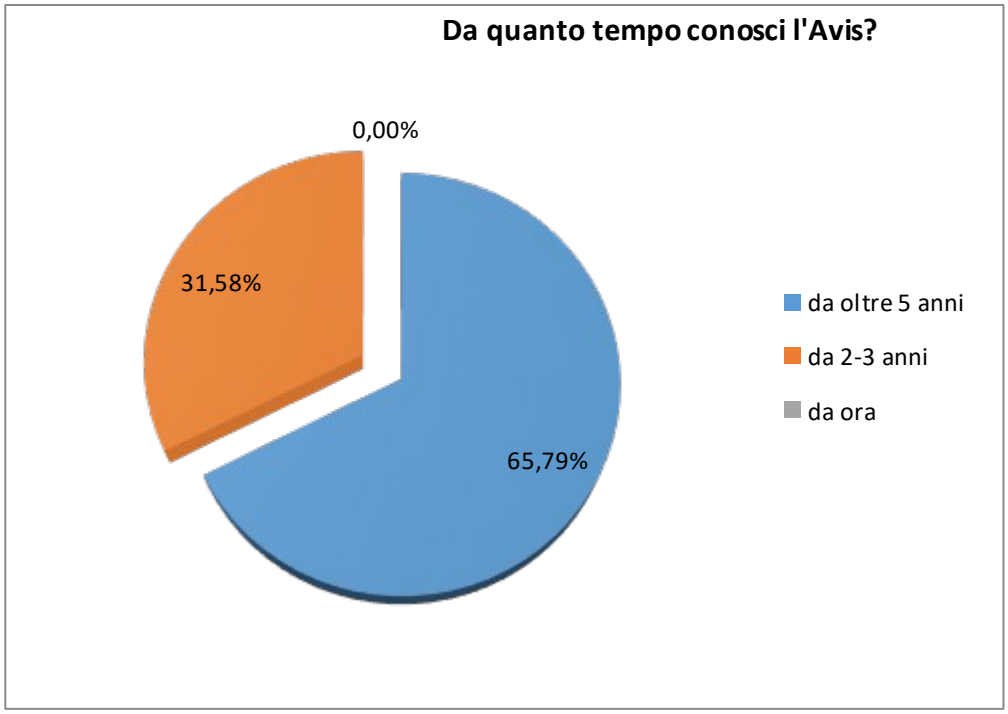

La famiglia si dimostra il canale principale di conoscenza dell'Avis, ma anche la scuola così come i manifesti promozionali e gli amici rappresentano un veicolo importante. In crescita rispetto ai dati raccolti nel passato l'incidenza di Internet. Segno di come le moderne tecnologie (tra cui i social network) siano un elemento importante da sfruttare per veicolare la conoscenza dell'Avis tra le nuove generazioni.

Quasi l'80% degli studenti conosce donatori, che sono quasi sempre o amici o appartenenti della stessa famiglia.

Mentre, rispetto al passato, sono pochi gli studenti intervistati che conoscono persone che hanno avuto bisogno di trasfusioni, principalmente familiari o amici.

Gli studenti sono consapevoli dell'importanza di donare sangue e/o emocomponenti e riconoscono l'importanza di tale gesto sia per la propria salute che per la salute altrui.

La maggioranza degli studenti intervistati ritengono che tali incontri siano validi e utili, a dimostrazione di come la sensibilizzazione nelle scuole sia estremamente importante. Inoltre rispetto al passato la quota degli studenti che ritiene utile l'incontro (molto - moltissimo) si è ulteriormente innalzata.

Parte Quarta

6 I NOSTRI CONTATTI

Ricevere impressioni e giudizi da soggetti interessati al miglioramento del documento e della nostra gestione è per noi molto importante. Invitiamo pertanto tutti i lettori a presentare osservazioni, suggerimenti e domande sia sul bilancio sociale che sull'attività realizzata da Avis Osimo. Tutte le indicazioni che ci perverranno ci saranno utili per migliorarci e per questo vi ringraziamo fin d'ora.

Di seguito sono indicati i riferimenti da utilizzare per le vostre comunicazioni:

AVIS COMUNALE OSIMO

Sede legale: Via Matteotti, 56 - 60027 Osimo (AN)

Ufficio Provvisorio: Via Strigola, 4 – Osimo

Tel. e fax 071717584 **www.avisosimo.it**
CELL 353 3215909
email: info@avisosimo.it
segreteria@avisosimo.it
segreteria@pec.avisosimo.it

Vi ringraziamo molto per averci dedicato il vostro tempo e restiamo in attesa di indicazioni da parte vostra.